CENTENAIRE DE LA SOCIÉTÉ DES MEMBRES DE LA LÉGION D'HONNEUR

100 ANS AU CŒUR DE LA NATION

LA HAUTE-SAÔNE

AU SEIN DES

OLYMPIADES DE LA JEUNESSE

Entre le 15 mai et le 26 septembre 2021, une équipe de jeunes Haute-Saônois a participé aux Olympiades organisées par la Société des Membres de la Légion d'Honneur (SMLH) dans le cadre de la célébration de son centenaire.

Dans le but de conserver un souvenir de cette période particulièrement intéressante et inédite, j'ai essayé de résumer les points marquants que les jeunes ont vécu dans cette aventure.

Dans ce petit dossier, vous trouverez successivement :

- Le mot de notre Président Départemental de la SMLH le Colonel Daniel (er) GRANGIER
- Un petit rappel sur l'histoire de la Légion d'Honneur
- Des précisions sur la Société des Membres de la Légion d'Honneur
- Un descriptif des Olympiades
- La composition de l'équipe de la Haute-Saône
- Les Olympiades numériques, description et résultats
- Les Olympiades en présentiel à Paris, déroulement et résultats

Lieutenant-Colonel (H)
Michel CORNAGLIA

Mot du Colonel (er) Daniel GRANGIER
Président de la section SMLH de la Haute-Saône

La Société d'Entraide des Membres de la Légion d'Honneur a été créée en 1921 par le général Dubail qui était grand chancelier de la Légion d'Honneur à cette époque.

L'objet de cette société reconnue d'utilité publique était l'entraide et la solidarité entre les légionnaires, certains décorés pour leur conduite héroïque lors de la guerre de 1914-1918 vivaient dans des conditions morales ou économiques difficiles.

Les statuts de l'actuelle Société des Membres de la Légion d'Honneur ont évolué et étendent la solidarité vers l'ensemble de la nation.

La Société des Membres de la Légion d'Honneur s'est engagée dans un projet associatif ambitieux portant notamment sur des interventions dans les établissements scolaires, le soutien à la valorisation de l'apprentissage et la formation en alternance, l'accompagnement de jeunes méritants en partenariat avec la Fondation Un Avenir ensemble pilotée par la Grande Chancellerie et le Haut-commissariat au Service civique et l'accompagnement des candidats à la naturalisation. Ce projet associatif met aussi l'accent sur la solidarité intergénérationnelle avec des actions vers nos ainés légionnaires ou non.

La commémoration du centenaire de la création de la Société des Membres de la Légion d'Honneur a été l'occasion d'affirmer notre engagement.
Les jeunes, force de notre avenir, ont été mis à l'honneur.

Je remercie l'équipe qu'a présentée la Section Haute-Saône de la Société des Membres de la Légion d'Honneur avec le soutien du Souvenir Français et du collège Duplessis-Deville de Faucogney et la Mer, je remercie aussi les deux accompagnateurs le lieutenant-colonel Michel CORNAGLIA et M. le professeur Dominique DAVIER qui ont piloté l'équipe.

Lors des journées sur place à Paris et dans l'enceinte des Invalides, j'ai apprécié l'enthousiasme et la participation bénévole de tous, ils méritent notre reconnaissance.

Colonel Daniel GRANGIER

La Légion d'honneur

L'ordre national de la Légion d'honneur est l'institution qui, sous l'égide du grand chancelier et du grand maître, est chargée de décerner la plus haute décoration honorifique française.

Instituée le 19 mai 1802 par Bonaparte, alors Premier consul de la République, elle récompense depuis ses origines les militaires comme les civils ayant rendu des « services éminents » à la Nation.

" Chaque individu admis dans la Légion jurera, sur son honneur, de se dévouer au service de la République, à la conservation de son territoire dans son intégrité, à la défense de son gouvernement, de ses lois et des propriétés qu' elles ont consacrées ; de combattre, par tous les moyens que la justice, la raison et les lois autorisent, toute entreprise tendant à rétablir le régime féodal, à reproduire les titres et qualités qui en étaient l attribut ; enfin, de concourir de tout son pouvoir au maintien de la liberté et de l égalité"

Loi portant création d une Légion d honneur du 29 floréal an X (19 mai 1802)

La Légion d'honneur fait partie du patrimoine national.

Décryptage en cinq points d'un emblème de l'identité française :

1. Un emblème national

Dans un monde en perte de repères, la Légion d'honneur demeure un symbole fort, compréhensible et fédérateur. Elle est profondément ancrée dans la société française.
La Légion d'honneur est l'une des décorations les plus connues au monde. Elle a souvent servi de modèle dans de nombreux pays étrangers.

2. Les visages de la France

La Légion d'honneur réunit des personnalités célèbres et des citoyens inconnus du grand public autour du mérite personnel au service de la nation. Chaque nouvelle promotion de décorés raconte la noblesse des actions individuelles ou des parcours professionnels et sociaux qui dessinent les contours de la grandeur collective. La Légion d'honneur illustre l'esprit civique français, le sens de l'intérêt commun.

3. Le creuset républicain

La Légion d'honneur a une vocation universelle : celle de récompenser à la fois des mérites militaires et des mérites civils. Les décorés œuvrent au développement de la France, à son rayonnement, à sa défense.
Chacun apporte son talent au bénéfice du bien commun et l'exprime dans son domaine : service sous les armes mais aussi activité économique, scientifique, éducative, artistique, sportive, ou encore juridique, diplomatique, élective…

4. Le reflet de l'époque

La Légion d'honneur témoigne plus largement des bouleversements technologiques, des mutations sociales, des compétitions économiques. Elle reflète les enjeux scientifiques, les grandes causes humanitaires ou les exploits sportifs. Ainsi, c'est le général de Gaulle qui ouvre dans les années soixante la Légion d'honneur aux médaillés d'or des Jeux Olympiques, consacrant l'importance des valeurs sportives dans la société contemporaine. De même, les promotions actuelles s'appliquent à mieux représenter le monde économique et à intégrer des chefs d'entreprise, des ingénieurs, des chercheurs, des techniciens, des professions libérales ou encore des acteurs de l'économie numérique.

5. Un ordre en mouvement

L'ordre de la Légion d'honneur évolue pour s'adapter à la réalité de son temps. En 2007, de nouveaux jalons ont été posés pour rendre la détection des décorés potentiels encore plus rigoureuse. La parité hommes-femmes a été instituée ainsi qu'une promotion pour les bénévoles du secteur associatif (éducation, santé, humanitaire...). L'initiative citoyenne a été instaurée. Elle permet à tout Français de proposer, selon des modalités strictes, une personne qu'il estime méritante et qui n'aurait pas été connue des ministres.
En 2017, la réforme des ordres nationaux réaffirme les principes d'universalité et de mérite de la Légion d'honneur et impose une réduction du nombre d'attributions.

SMLH

SOCIETE DES MEMBRES
DE LA LEGION D'HONNEUR

La Société des membres de la Légion d'honneur offre depuis cent ans aux femmes et hommes décorés un cadre structurant au sein duquel chacun poursuit et approfondit son engagement individuel ou collectif au service de ses concitoyens.

Quelle est l'histoire de la Société des membres de la Légion d'honneur ?

De la Société d'Entraide à la Société d'Engagement...

Dans les terribles affrontements qui marquèrent la première guerre mondiale, nombreux furent les simples soldats qui se révélèrent par des actes individuels de courage et reçurent la croix de la Légion d'honneur.

Ils constituèrent la grande masse des 175000 décorés militaires recensés. Malheureusement, très vite, beaucoup d'entre eux tombèrent dans le dénuement et parfois la misère. C'est alors que fut créée en 1921 la Société d'entraide des membres de la Légion d'honneur.

Cette association animée par un esprit de solidarité allait permettre aux plus favorisés des décorés de contribuer, par leurs cotisations, leurs dons, voire leurs legs, aux besoins des plus démunis d'entre eux.

Quelles sont les grandes missions de la SMLH ?

Les missions de la Société des membres de la Légion d'honneur sont inscrites dans ses statuts :

- Concourir au prestige de l'ordre national de la Légion d'honneur et contribuer au rayonnement des valeurs et de la culture de la France sur le territoire national comme à l'étranger.
- Promouvoir, dans la société française, les valeurs incarnées par la Légion d'honneur et contribuer au développement de l'esprit civique et patriotique, notamment par des actions éducatives auprès de la jeunesse.
- Participer à des activités ou des actions de solidarité nationale tout en renforçant les liens d'entraide entre les membres.

En 2018, elle se dote d'un projet associatif (SMLH 2030) qui s'inscrit dans ces mêmes statuts et organise de façon plus fine ses missions autour de la solidarité intergénérationnelle.

Quels sont les liens entre l'ordre de la Légion d'honneur et la SMLH ?

Souvent présentée par le grand chancelier comme le « bras armé » de l'ordre dont il a la responsabilité, la SMLH contribue fortement à assurer la présence et la visibilité de la Légion d'honneur aux yeux de nos concitoyens.
La grande chancellerie de la Légion d'honneur et la Société des membres de la Légion d'honneur agissent en étroite collaboration.
L'association soutient les jeunes filles des maisons d'éducation de la Légion d'honneur.

CENTENAIRE DE LA SOCIÉTÉ DES MEMBRES DE LA LÉGION D'HONNEUR

100 ANS AU CŒUR DE LA NATION

Description des Olympiades de la jeunesse

Cet évènement national avait pour but de :

● Distiller les valeurs de solidarité chez les jeunes Français issus des départements de France métropolitaine et ultramarine et sélectionnés au niveau de la section,

● Brasser les profils, générations et cultures,

● Inciter les jeunes participants à s'intéresser à différentes thématiques culturelles et sociétales,

● Faire de ces jeunes les ambassadeurs de la SMLH au sein de leur environnement proche,

● Marquer les esprits de ce millier de jeunes par des activités séduisantes et structurées.

Les Olympiades de la jeunesse se sont déroulées en deux temps :

● Une compétition en ligne de 4 mois (du 15 mai au 15 septembre), via une plateforme accessible en permanence sur internet,

● Une compétition en présentiel organisée à Paris (Hôtel des Invalides) le dimanche 26 septembre 2021.

Les Olympiades ont été construites sur les principes suivants :

● La constitution par chaque section départementale d'une équipe de 8 jeunes participants au maximum (entre 16 et 22 ans) accompagnée sur toute la durée par deux sociétaires dits accompagnants.

● Construites autour d'ateliers thématiques (78) tenus par des professionnels, les équipes y ont relevé des défis destinés notamment à développer leurs connaissances mais aussi la cohésion et la solidarité interne en leur sein.

● Des thèmes d'ateliers déclinés des fondamentaux et valeurs de la SMLH, tels qu'inscrits dans ses statuts et son projet associatif.

L'équipe de la Haute-Saône

Jeunes participants :

Sans photo

ANSELM Grégoire
21 ans
Aspirant à l'Ecole de l'Air
SALON DE PROVENCE

CHOINKA Léo
18 ans
Lycéen
LURE

FAUDOT Emilie
19 ans
Lycéenne
SECENANS

PERANO Elia
22 ans
Etudiante en médecine
FOUGEROLLES

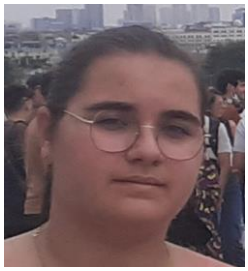

GIRON Juliette
20 ans
Etudiante en médecine
RADDON et CHAPENDU

KORALEWSKI Paul
17 ans
Lycéen
COURCHATON

PIOCHE Camille
17 ans
Lycéenne
COURCHATON

Accompagnants :

CORNAGLIA Michel	*Président du comité de la Société des Membres de la Légion d'Honneur de Luxeuil les Bains*
DAVIER Dominique	*Professeur d'histoire au collège de FAUCOGNEY et la MER*

CENTENAIRE DE LA SOCIÉTÉ DES MEMBRES DE LA LÉGION D'HONNEUR

100 ANS AU CŒUR DE LA NATION

Les Olympiades numériques

Se sont déroulées du 15 mai au 15 septembre 2021

Le siège de la SMLH a envoyé, par mail à chaque jeune participant les données d'accès à la plate-forme *(identifiant et mot de passe personnel).*
Au reçu, le jeune s'est rendu sur le site de la SMLH et après avoir accédé à son espace personnel, il a pu visualiser les 78 stands numériques *(sujets qu'il devait traiter en 4 mois)*.
A son initiative, le jeune pouvait prendre connaissance des sujets en passant de l'un à l'autre, sans engagement. Ensuite, il choisissait le stand numérique qu'il voulait.
Chaque page internet s'est présentée en 3 parties :
- 1ère partie, présentation du sujet *(métiers, activités, institutions, etc..)*
- 2ème partie, présentation du partenaire, spécialiste du sujet
- 3ème partie, le défi numérique proprement dit soit un questionnaire composé de questions à choix multiple (QCM) ou questions à choix unique (QCU) en lien avec les parties 1 et 2.

Lorsque le jeune a choisi une page, il a pu naviguer sur l'espace du professionnel, consulter les documents joints *(vidéo, photos, liens)*, et conduire une recherche personnelle avec notamment la possibilité de solliciter un soutien extérieur *(accompagnants de l'équipe ou autres)*.
Lorsqu'il se sentait prêt, il cliquait sur l'icône pour répondre aux questions.
Dès que l'icône questions était actionnée, le jeune disposait de 10 minutes pour répondre, passé ce délai, la page n'était plus accessible et pas de possibilité d'y revenir ultérieurement.

Résultats individuels de notre équipe (sur 830 participants au niveau national) :

PIOCHE Camille	95ème	5727 points
	Camille a, en plus, réalisé une vidéo sur le thème "L'Honneur" qui lui a rapporté un bonus de 200 points. Camille aura une prime SMLH de 100 €	
Grégoire ANSELM	168ème	5049 points
	Grégoire aura une prime SMLH de 50 €	
Juliette GIRON	293ème	3941 points
Paul KORALEWSKI	385ème	2217 points
Elia PERANO	512ème	889 points
Emilie FAUDO	738ème	57 points
Léo CHOINKA	758ème	13 points

Ces résultats individuels ont classé l'équipe de la Haute-Saône à la 45ème place sur les 104 équipes participantes au niveau national.

CENTENAIRE DE LA SOCIÉTÉ DES MEMBRES DE LA LÉGION D'HONNEUR

100 ANS AU CŒUR DE LA NATION

Les Olympiades en présentiel à PARIS

Samedi 25 et dimanche 26 septembre 2021

1) Déplacement vers Paris et visite de la capitale

Grégoire a été retenu pour contraintes militaires ainsi qu'Elia pour raisons professionnelles, ils n'ont malheureusement pas pu nous accompagner à Paris.

Regroupement samedi à 9h00 en gare TGV Belfort/Montbéliard :
Camille, Emilie, Paul et Léo. Quelques consignes, contrôle des documents et l'au revoir aux parents présents.

9h20, départ du train qui nous emmène à Paris
(Daniel Grangier, Juliette et Dominique doivent nous retrouver à Paris)
Durant le trajet, nous avons pu faire un point sur les conditions de notre séjour dans la capitale ainsi que sur les épreuves aux Invalides. *1ère mise en condition intellectuelle, l'objectif approche*

11h40, arrivée en gare de Lyon à Paris

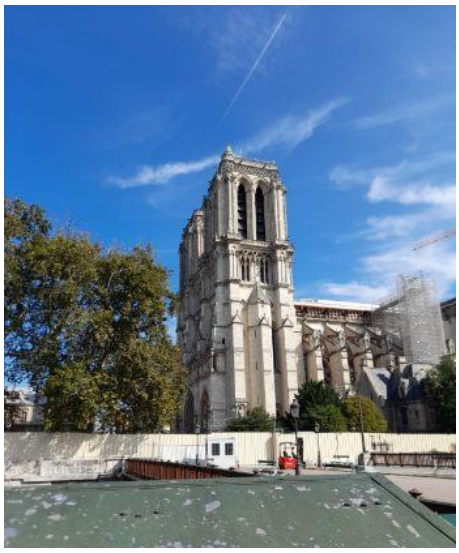

Juliette et Daniel nous attendaient et c'est à pied, par les quais et sous un très beau soleil que nous nous sommes dirigés vers la **Cathédrale Notre Dame.** Daniel, parisien très fréquemment, nous a servi de guide.

Casse-croute tiré du sac au square René Viviani, en face de la Cathédrale.

A l'issue, sacs à nouveau sur le dos, nous avons repris la marche le long des quais en direction du Musée de la Légion d'Honneur ou nous avions rendez-vous pour la visite guidée à 14h00.

Manifestement, nous devions marcher un peu vite car, en avance, nous avons pu aller voir la **Pyramide du LOUVRE.**

Après quelques photos supplémentaires, il a fallu encore activer le pas mais c'est à 14h00 très précises que nous étions devant le Musée de la Légion d'Honneur. Dominique nous attendait déjà.

Première photo de l'équipe au complet à Paris devant le Musée de la Légion d'Honneur

Visite du Musée de la Légion d'Honneur

L'équipe était très motivée par cette visite car nous avions une épreuve sur la Légion d'Honneur le lendemain.

Juliette et Amélie ont pris des notes, ici Amélie enregistre les commentaires de notre guide.

Après la visite guidée qui a duré une heure, direction la Tour Eiffel.
Nous avions prévu de faire le déplacement en RER or, surprise en arrivant devant l'entrée, la ligne était fermée. C'est donc encore à pied que nous avons fait le trajet.

La Tour EIFFEL et le Trocadéro

Toujours aussi imposante, la limitation des conditions d'accès est compréhensible mais néanmoins contraignantes.

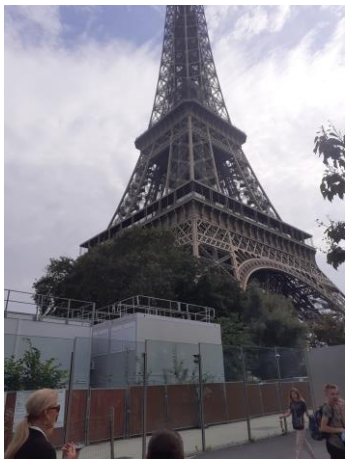

Après les photos traditionnelles, une boisson rafraîchissante dans un bar du Trocadéro a été la bienvenue.

L'Arc de Triomphe

C'est ensuite en métro que nous avons rejoint la Place de l'Etoile pour retrouver l'Arc de Triomphe……

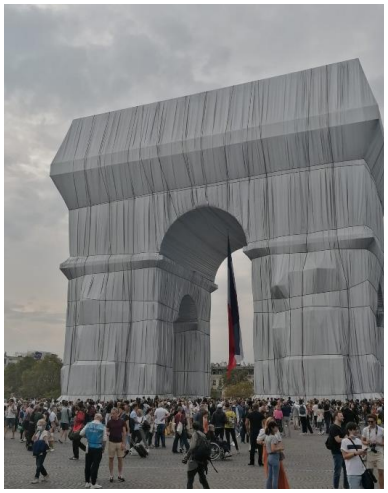

Oui, c'est bien l'Arc de Triomphe voulu par Napoléon 1er en 1806, construit selon les plans de Jean-François Chalgrin et achevé en 1836 mais ou sont les sculptures ?

- de "La Paix",
- du "Triomphe de Napoléon", de "La Marseillaise",
- de "La Résistance".

Symbole de la Nation Française, qui abrite depuis 1920 la tombe du soldat Auguste Thin dit "Soldat Inconnu".
Néanmoins, bel exploit pour l'habillage…

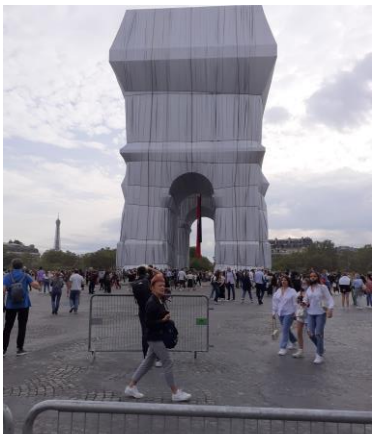

A 17h30, à l'issue de cette dernière visite, Daniel et Dominique nous ont quittés et nous avons rejoint en métro la Place de Colonel Fabien pour rejoindre l'Auberge GENERATOR.
Léo nous annonce que nous avons fait 18 738 pas dans la Capitale…ça fait tout de même environ 9 km….a-t-il compté ou il a une appli ??

2) Hébergement

Bon accueil, tout est bien organisé malgré les 400 personnes de la SMLH à héberger.
"L'oubli de Camille" a été vite corrigé….
Consignes strictes : sortie interdites pour tout le monde. Perception d'un sac avec Sweet SMLH.
Chambres collectives correctes.

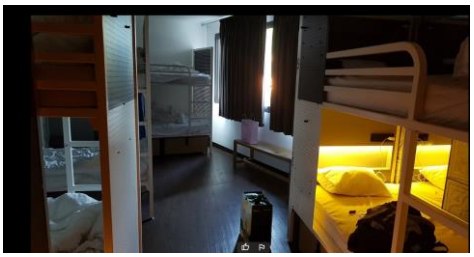

Diner bien organisé et très bon, juste ce qu'il fallait. Amélie a beaucoup apprécié l'entrée de crudités….

Briefing à 21h30 (*en réalité attente jusqu'à 22h00*) avec Juliette et Léo pour représenter l'équipe. Ils prennent des notes……

C'est eux qui « convoquent » l'équipe dans le hall à 22h30 pour donner les consignes pour le lendemain :

- En bas à 6h00 ; perception d'un petit déjeuner, en sachet et à consommer quand on veut mais pas à l'Auberge…
- 6h15 départ à pied vers le métro avec 2 accompagnateurs, par vagues de 100 tous les ¼ d'heure

A 23h00, Léo, qui a endossé bien volontiers le rôle de Capitaine d'équipe, envoie un sms à tous « je serai réveillé à 5h15 ». Carré, ça me va très bien..

3) Dimanche 26 septembre, épreuves aux Invalides

Oui, Léo s'est bien levé à 5h15, il était même le 1er dans le hall à 5h45 pour distribuer les sachets petit-déjeuner à l'équipe…Bravo.

A 6h00, Dominique nous a rejoints et le déplacement de notre vague de 100 a commencé. Tout s'est très bien déroulé et nous sommes arrivés groupés devant l'Hôtel des Invalides à 6h45.
C'est donc de nuit que nous sommes entrés aux Invalides après avoir grignoté quelques parties du petit-déjeuner, entre 2 poses.

**ça y est,
on y est,
en tenue
de la SMLH.**

08h45 - 09h00 **Cérémonie d'ouverture**

09h30 – 10h15 **Conférence/témoignages des blessés en Opérations**
Témoignages très émouvants de ces grands blessés à vie et qui gardent un moral admirable

10h30 - 11h00 **1ère épreuve, Mélanie Furtado**

Il s'agissait de créer une sculpture en bas-relief, en travaillant en équipe, chaque participant à modeler un carreau d'argile qui a fait partie de l'ensemble de l'œuvre.

L'équipe au travail

L'équipe a obtenu 173 points sur 200

11h10 - 11h40 **2ème épreuve, JOUECABOIS**

Les équipes devaient construire l'arc de Triomphe en un minimum de temps avec 196 jouécabois et sur la base d'un modèle existant.

L'équipe a obtenu 200 points sur 200, 1ère mais à égalité avec une autre équipe

= 1 jeu gagné

11h50 - 12h50 **Pause déjeuner,** sachet repas fourni par la SMLH et consommé dans le parc des Invalides, cadre magnifique et encore sous un grand soleil.

13h00 - 13h30 **3ème épreuve, Musée de la Légion d'Honneur**

Le défi du musée de la Légion d'honneur se présentait sous la forme de trois jeux successifs.
Pour le premier jeu, les candidats disposaient de 25 cartes à jouer qu'ils devaient classer dans l'ordre hiérarchique en associant le nom du grade ou de la dignité avec la décoration correspondante, l'insigne de boutonnière, le nombre d'années de services éminents nécessaires pour entrer dans le grade ou la dignité et l'effectif maximum réglementaire.
Pour le second jeu, c'était une frise historique où les candidats devaient classer dans l'ordre chronologique différents grands maîtres de la Légion d'honneur et leur associer la plaque de grand-croix correspondant à leur époque.
Dans le troisième jeu dit Legionari, (*ou question pour un champion*) les candidats devaient deviner le nom de légionnaires célèbres à partir d'une succession d'indices biographiques.

L'équipe a été particulièrement performante dans les deux premiers jeux ; Juliette avec Emilie notamment ont impressionné les responsables du stand je cite "*sans faute et en un temps record pour les 2 jeux, vous avez explosé les meilleurs temps*.."

Pour le 3ème jeu, ce fut un peu plus compliqué, l'équipe a répondu à 10 questions en 10 minutes (la meilleure équipe a répondu à 14 questions).

L'équipe a obtenu 168 points sur 200

13h40 – 14h10 **4ème épreuve, Origine France Garantie**

Les candidats ont été plongés dans une mission de chef d'entreprise Made in France. Ils étaient à la tête d'une usine fabriquant des chaussettes et devaient, au fur et à mesure des tours, prendre des décisions sur l'orientation qu'ils donnaient à leur usine :
- Dans quelle région implanter leur usine ?
- Quel type d'usine construire ?
- Dans quels secteurs investir ? Numérique, formation, écologie, traitement des déchets ?
- Comment faire face aux évènements inattendus auxquels la vie d'une entreprise peut faire face ?

Le jeu était composé de 5 tours qui représentaient 5 ans de vie de l'entreprise. L'équipe qui réussissait à récolter le plus de points à la fin de ces 5 tours avait gagné le défi.

Très impliquée, solidaire et réfléchie, l'équipe a brillé dans ce jeu en remportant ce défi avec 54 points en final (pour info, l'équipe classée seconde n'avait que 42 points..).

L'équipe a obtenu 200 points sur 200

Championne de ce défi

14h20 – 14h50 Fédération Française de Judo

L'épreuve était divisée en trois temps par binôme, il fallait :
- déséquilibrer sans utiliser sa puissance physique
- utiliser un levier pour un porter
- utiliser un levier pour amener son partenaire où l'on veut

Les candidats étaient jugés sur l'écoute et le respect des consignes, sur la confiance en eux et celle de leur partenaire, sur leur implication et leur enthousiasme, sur leur entraide et leur persévérance.

Il ne me semble pas que ce défi ait particulièrement motivé l'équipe…..mais le sérieux était néanmoins présent.

L'équipe a obtenu 160 points sur 200

15h00 – 15h30 Société des Meilleurs Ouvriers de France - Ebénisterie

Découpe et assemblage des éléments en bois de placage pour la composition d'un damier.

Spécialiste dans l'ébénisterie, Emilie s'attendait très certainement à un défi plus technique mais s'est cependant bien appliquée, ainsi que ses camarades, pour réaliser le meilleur damier possible.

L'équipe a obtenu 135 points sur 200

15h30 - 16h15 Proclamation des résultats et clôture des Olympiades

Nous avons assisté à la remise des prix aux 5 meilleurs équipes dans la sérénité car, sans prétendre à ces toutes premières places, l'équipe avait le sentiment d'avoir réalisé de très bonnes Olympiades.
Cette satisfaction pleinement justifiée a été ternie par la communication en ligne du classement général et stupeur, nous étions 59ème sur les 104 équipes participantes avec un total de 901 points. Un rapide calcul des points déjà acquis en début de journée nous a fait découvrir que notre résultat n'avait pris en compte que les 5 premières épreuves. Notre dernière épreuve (Ebénisterie) s'étant terminée comme prévu à 15h30, le responsable de cette épreuve n'a pas communiqué notre score à temps pour qu'il soit pris en compte.
La direction SMLH, qui a reconnu cette erreur, nous a communiqué par la suite notre score à l'épreuve Ebénisterie (135 points) ce qui nous donne un total de 1036 points.

L'équipe est donc 21ème sur 104 équipes au niveau national

CLASSEMENT GENRAL DES EQUIPES POUR LES EPREUVES EN PRESENTIEL AUX INVALIDES

(50 premières équipes sur les 104 participantes)

1	Les Bucco-Rhodaniens – D Section des Bouches-du-Rhône	1170
2	Les Puydomois Section du Puy-de-Dôme	1144
3	Les Marnais – A Section de la Marne	1140
4	Les Sarthois – A Section de la Sarthe	1126
5	Les Girondins – B Section de la Gironde	1119
6	Les Yvelinois – A Section des Yvelines	1115
7	Les Tarnais – B Section du Tarn	1109
8	Les Cantalous – A Section du Cantal	1109
9	Les Rhodaniens – B Section du Rhône	1095
10	Les Bigourdans Section des Hautes-Pyrénées	1093
11	Les Loirétains Section du Loiret	1086
12	Les Nordistes – B Section du Nord	1081
13	Les Berrichons – B Section de l'Indre	1076
14	Les Ardennais Section des Ardennes	1073
15	Les Nordistes – A Section du Nord	1068
16	Les Audois Section de l'Aude	1059
17	Les Séquano-Dionysiens – B Section de la Seine-Saint-Denis	1047
18	Les Vendéens Section de la Vendée	1046
19	Les Meusiens Section de la Meuse	1040
20	Les Seinomarins Section de la Seine-Maritime	1039
21	**Les Haute-Saônois**	**1036**
22	Les Savoyards Section de la Savoie	1034
23	Les Parisiens du 16ème – C Section de Paris 16ème	1032
24	Les Séquano-Dionysiens – A Section de Seine-Saint-Denis	1028
25	Les Marnais – D Section de la Marne	1026
26	Les Alsaciens Section de l'Alsace	1026
27	Les Guadeloupéens Section de la Guadeloupe	1025
28	Les Marnais – E Section de la Marne	1021
29	Les Bucco-Rhodaniens – C Section des Bouches-du-Rhône	1020
30	Les Mariligériens – A Section de la Loire-Atlantique	1017
31	Les Cantalous – B Section du Cantal	1017
32	Les Jurassiens – B Section du Jura	1009
33	Les Tarnais – A Section du Tarn	1007
34	Les Maralpins – B Section des Alpes-Maritimes	1006
35	Les Marnais – C Section de la Marne	1003
36	Les Nivernais Section de la Nièvre	1003
37	Les Vauclusiens – B Section du Vaucluse	994
38	Les Parisiens du 19ème – C Section de Paris 19ème	990
39	Les Vosgiens – C Section des Vosges	979
40	Les Altiligériens Section de la Haute-Loire	978
41	Les Altoséquanais – A Section des Hauts-de-Seine centre	975
42	Les Haut-Viennois Section de la Haute-Vienne	965
43	Les Ligériens Section de la Loire	964
44	Les Bucco-Rhodaniens – B Section des Bouches-du-Rhône	954
45	Les Corses Section de la Corse	951
46	Les Mariligériens – B Section de la Loire-Atlantique	947
47	Les Côte-d'Oriens Section de la Côte-d'Or	944
48	Les Parisiens du 16ème – A Section de Paris 16ème	942
49	Les Essonniens – B Section de l'Essonne	932
50	les Aindinois Section de l'Ain	929

Etc……..

Ces Olympiades pour la Jeunesse de la Société des Membres de la Légion d'Honneur ont été une expérience inédite pour les jeunes qui ont représenté la Haute-Saône.

Ce petit document va leur permettre de conserver un souvenir de cette période mais aussi à nous tous d'apprécier à sa juste valeur leur implication et leur investissement.

Avec Dominique, nous les avons suivis et orientés depuis le mois de mai c'est pourquoi nous voulons à nouveau les féliciter pour leurs résultats bien sûr mais aussi témoigner de leur comportement exemplaire au cours de ces Olympiades en présentiel à Paris.

BRAVO